



Ministero  
dell'Economia  
e delle Finanze

PIANO NAZIONALE DI RIPRESA E RESILIENZA

**II DL 19/2024 (DL PNRR) dopo la  
conversione in legge: le novità per  
Comuni e Città.**

17.05.2024

# ADEMPIMENTI ART. 2 – LE NOVITÀ INTRODOTTE

ADEMPIMENTI PREVISTI DAL DECRETO-LEGGE N. 19/2024

NOVITÀ INTRODOTTE DALLA LEGGE DI CONVERSIONE N. 56/2024

## Articolo 2

(Disposizioni in materia di responsabilità per il conseguimento degli obiettivi del PNRR)

- I soggetti attuatori provvedono a rendere disponibile ovvero ad aggiornare sul sistema informatico «ReGiS», **entro trenta giorni dalla data di entrata in vigore del presente decreto**, il cronoprogramma procedurale e finanziario di ciascun programma e intervento **aggiornato alla data del 31 dicembre 2023, con l'indicazione dello stato di avanzamento alla predetta data.**
- La Struttura di missione PNRR provvede a richiedere i necessari chiarimenti all'amministrazione centrale, **assegnando alla stessa un termine non superiore a quindici giorni, prorogabile una sola volta e per non più di sette giorni.**
- **In caso di inutile decorso del termine** ovvero qualora, anche all'esito dei chiarimenti forniti, il cronoprogramma inviato non risulti coerente con le risultanze del sistema informatico «ReGiS», **la Struttura di missione PNRR, sentita la Ragioneria generale dello Stato - Ispettorato generale per il PNRR, richiede al Ministro per gli affari europei, il Sud, le politiche di coesione e il PNRR di proporre al Consiglio dei ministri l'esercizio dei poteri sostitutivi.**

## Articolo 2

(Disposizioni in materia di responsabilità per il conseguimento degli obiettivi del PNRR)

- I soggetti attuatori provvedono a rendere disponibile ovvero ad aggiornare sul sistema informatico «ReGiS», **entro trenta giorni dalla data di entrata in vigore della legge di conversione del presente decreto (in vigore dal 1^maggio 2024)**, il cronoprogramma procedurale e finanziario di ciascun programma e intervento, **aggiornato alla data di entrata in vigore della legge di conversione del presente decreto, con l'indicazione dello stato di avanzamento e dei pagamenti alla predetta data.**
- La Struttura di missione PNRR provvede a richiedere i necessari chiarimenti all'amministrazione centrale titolare della misura e, ove necessario, al soggetto attuatore, **assegnando un termine non superiore a venti giorni, prorogabile una sola volta e per non più di dieci giorni.**
- **In caso di inutile decorso del termine** ovvero qualora, anche all'esito dei chiarimenti forniti, permangano disallineamenti o incoerenze, **la Cabina di regia per il PNRR, propone al Presidente del Consiglio dei ministri l'esercizio dei poteri sostitutivi.**

# ADEMPIMENTI ART. 2 LE NOVITÀ INTRODOTTE

## LE NOVITÀ IN SINTESI

- ❖ **TEMPI** più lunghi per i Soggetti Attuatori per rendere disponibili o aggiornare i dati nel sistema informativo ReGiS: entro trenta giorni dalla data di entrata in vigore della legge di conversione del decreto-legge (non più 30 gg dall'entrata in vigore del decreto-legge)
- ❖ **TEMPI** più lunghi entro i quali l'amministrazione centrale deve fornire alla PCM e all'IGPNRR, portandoli a 20 giorni (all'uopo di 15 giorni) e prorogabili una sola volta per non più di 10 giorni (all'uopo di 7 giorni);
- ❖ **IN CASO DI INUTILE DECORSO DEI SUDETTI TERMINI** ovvero qualora, anche all'esito dei chiarimenti forniti, permangano disallineamenti o incoerenze, **la Cabina di regia per il PNRR propone** al Presidente del Consiglio dei ministri **l'esercizio dei poteri sostitutivi**.
- ❖ Il soggetto attuatore, oltre ad indicare i cronoprogrammi procedurali, il piano dei costi e gli indicatori target, deve indicare lo **STATO DI AVANZAMENTO DEI PAGAMENTI ALLA DATA**
- ❖ I dati del sistema ReGiS devono contenere tutte le informazioni concernenti lo stato di attuazione degli interventi e **CHE TALE STATO DI ATTUAZIONE ASSICURA IL RAGGIUNGIMENTO DEI TRAGUARDI E DEGLI OBIETTIVI** nei tempi previsti dal PNRR (all'uopo che i dati devono risultare in linea con il conseguimento dei traguardi e degli obiettivi previsti dal PNRR)

# AVANZAMENTO FINANZIARIO FISICO E PROCEDURALE

## AVANZAMENTO FINANZIARIO

DATI AL 15 APRILE 2024

Forma Giuridica	Esito Controllo Completo	Esito Controllo Da Integrare	Esito Controllo Parzialmente da integrare	% Completo	% Da integrare	% Parzialmente Da integrare
Città metropolitana	634	0	322	66,32%	0,00%	33,68%
Comune	12.595	97	4.609	72,80%	0,56%	26,64%
Provincia	1.379	5	607	69,26%	0,25%	30,49%
<b>Totale complessivo</b>	<b>14.608</b>	<b>102</b>	<b>5.538</b>	<b>72,15%</b>	<b>0,50%</b>	<b>27,35%</b>

## AVANZAMENTO FISICO

DATI AL 15 APRILE 2024

Forma Giuridica	Esito Controllo Completo	Esito Controllo Da Integrare	Esito Controllo Parzialmente da integrare	% Completo	% Da integrare	% Parzialmente Da integrare
Città metropolitana	886	27	43	92,68%	2,82%	4,50%
Comune	16.047	113	1.141	92,75%	0,65%	6,59%
Provincia	1.833	10	148	92,06%	0,50%	7,43%
<b>Totale complessivo</b>	<b>18.766</b>	<b>150</b>	<b>1.332</b>	<b>92,68%</b>	<b>0,74%</b>	<b>6,58%</b>

## AVANZAMENTO PROCEDURALE

DATI AL 15 APRILE 2024

Forma Giuridica	Esito Controllo Completo	Esito Controllo Da Integrare	Esito Controllo Parzialmente da integrare	% Completo	% Da integrare	% Parzialmente Da integrare
Città metropolitana	166	0	790	17,36%	0,00%	82,64%
Comune	6.408	0	10.893	37,04%	0,00%	62,96%
Provincia	745	0	1.246	37,42%	0,00%	62,58%
<b>Totale complessivo</b>	<b>7.319</b>	<b>0</b>	<b>12.929</b>	<b>36,15%</b>	<b>0,00%</b>	<b>63,85%</b>

# COME SI STANNO MUOVENDO I DATI OGGI

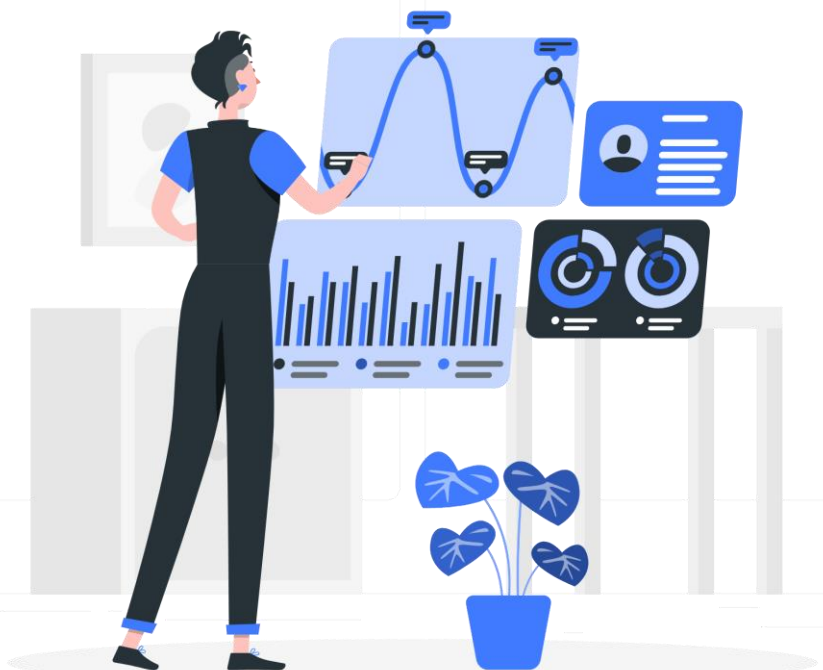

Andiamo ad analizzare i dati da un punto di vista:

- ❖ **SOSTANZIALE** sono controlli che guardano se determinati campi sono stati popolati.
- ❖ **QUALITATIVO** invece sono controlli che riguardano sempre i suddetti campi ma in correlazione con tutto il resto delle informazioni del CUP

**... VEDREMO CHE DOBBIAMO ANCORA MIGLIORARE  
LA PARTE DEI DATI PROCEDURALI**

# AVANZAMENTO FINIZIARIO FISICO E PROCEDURALE

## AVANZAMENTO FINANZIARIO - SOSTANZIALE

Forma	Esito Controllo Completo	Esito Controllo Warning	Totale complessivo	% Completo	% Warning
COMUNI	16.478	2.003	18.481	89,16%	10,84%
CITTÀ METROPOLITANA	894	78	972	91,98%	8,02%
PROVINCE	1.775	361	2.136	83,10%	16,90%

## AVANZAMENTO FINANZIARIO - QUALITATIVO

Forma	Esito Controllo Completo	Esito Controllo Warning	Totale complessivo	% Completo	% Warning
COMUNI	14.899	3.582	18.481	80,62%	19,38%
CITTÀ METROPOLITANA	709	263	972	72,94%	27,06%
PROVINCE	1.668	468	2.136	78,09%	21,91%

## AVANZAMENTO FISICO - SOSTANZIALE

Forma	Esito Controllo Completo	Esito Controllo Warning	Totale complessivo	% Completo	% Warning
COMUNI	17.548	933	18.481	94,95%	5,05%
CITTÀ METROPOLITANA	923	49	972	94,96%	5,04%
PROVINCE	1.925	211	2.136	90,12%	9,88%

## AVANZAMENTO FISICO - QUALITATIVO

FORMA	Esito Controllo Completo	Esito Controllo Warning	Totale complessivo	% Completo	% Warning
COMUNI	17.897	584	18.481	96,84%	3,16%
CITTÀ METROPOLITANA	926	46	972	95,27%	4,73%
PROVINCE	2.024	112	2.136	94,76%	5,24%

## AVANZAMENTO PROCEDURALE - SOSTANZIALE

Forma	Esito Controllo Completo	Esito Controllo Warning	Totale complessivo	% Completo	% Warning
COMUNI	10.840	7.641	18.481	58,65%	41,35%
CITTÀ METROPOLITANA	545	427	972	56,07%	43,93%
PROVINCE	1.392	744	2.136	65,17%	34,83%

## AVANZAMENTO PROCEDURALE - QUALITATIVO

Forma	Esito Controllo Completo	Esito Controllo Warning	Totale complessivo	% Completo	% Warning
COMUNI	13.900	4.581	18.481	75,21%	24,79%
CITTÀ METROPOLITANA	741	231	972	76,23%	23,77%
PROVINCE	1.548	588	2.136	72,47%	27,53%

# RIEPILOGO AVANZAMENTO

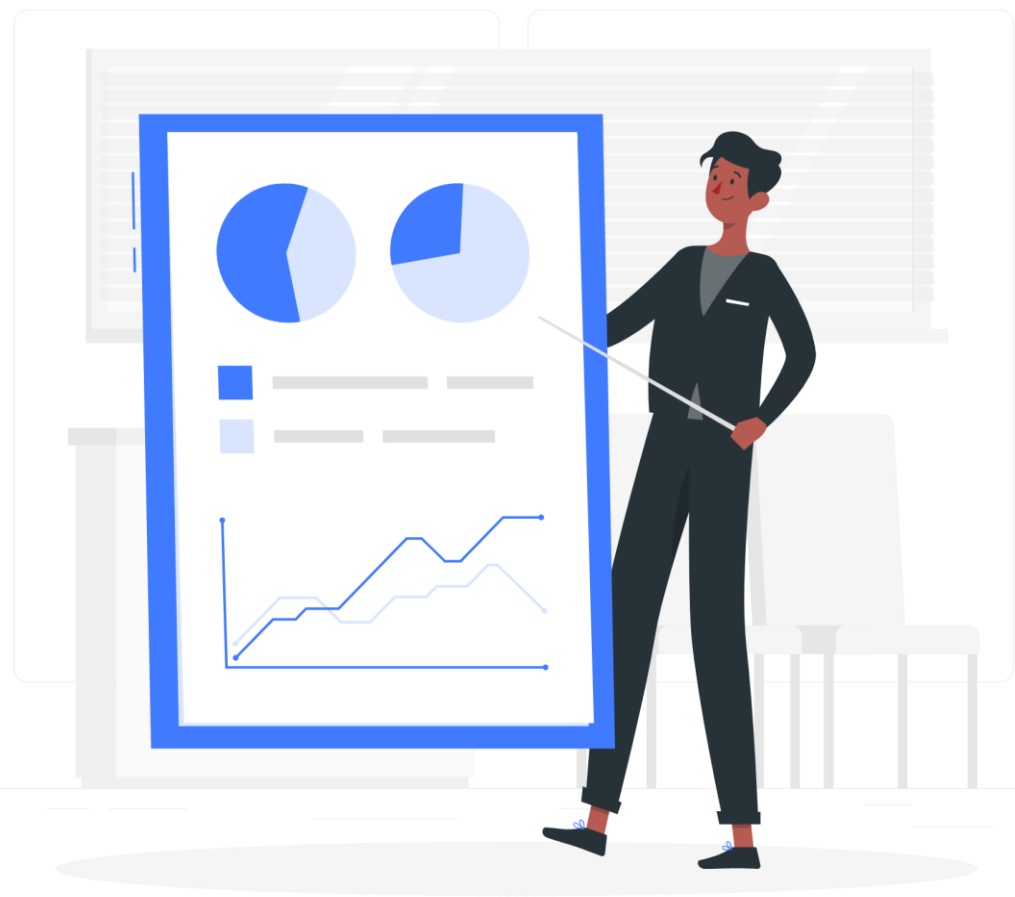

Riepilogo progetti **SENZA AGGIORNAMENTI** e  
Soggetti Attuatori coinvolti **alla data del 15.05.2024**

Forma Giuridica	N. Progetti	N. Soggetto Attuatori
Città metropolitana	15	5
Comune	683	483
Provincia	116	34
<b>Totale complessivo</b>	<b>814</b>	<b>522</b>

**LA CIRCOLARE MEF-RGS**  
**N. 21/2024 – ANTICIPI DEL 30%**



# **LA CIRCOLARE MEF-RGS N. 21/2024 – ANTICIPI DEL 30%**

- ❖ La circolare n. 21 del 13 maggio 2024 fornisce chiarimenti sull'innalzamento della percentuale di anticipazione per il PNRR.
- ❖ L'anticipazione può arrivare fino al 30% dell'importo assegnato per l'intervento, nel limite della disponibilità di cassa.
- ❖ Le Amministrazioni valutano le richieste di erogazione per garantire liquidità ai soggetti che attuano gli interventi.
- ❖ L'anticipo può essere anche maggiore del 30% ove trova applicazione la disposizione specifica che prevede la percentuale più elevata.
- ❖ Per ricevere il maggiore anticipo è necessario presentare apposita richiesta all'Amministrazione titolare
- ❖ L'amministrazione titolare nel fare l'istruttoria valuta dell'effettiva esigenza di liquidità necessaria per assicurare il tempestivo raggiungimento degli obiettivi progettuali.
- ❖ La suddetta valutazione tiene anche conto dello stato di avanzamento finanziario dei progetti risultante dal sistema ReGiS, nel caso di assenza/incompletezza dei dati il soggetto attuatore deve provvedere all'inserimento/integrazione

# LA CIRCOLARE MEF-RGS N. 21/2024 – ANTICIPI DEL 30%

- ❖ L'erogazione dell'ulteriore anticipo è subordinata all'esistenza dell'effettiva disponibilità di cassa nell'ambito dei capitoli di bilancio gestiti dall'Amministrazione titolare su cui grava la spesa (Progetti in essere), ovvero nell'ambito delle contabilità di tesoreria NGEU (Nuovi progetti).
- ❖ In caso di esito positivo dell'istruttoria l'erogazione **deve avvenire entro 30 giorni** dalla presentazione della richiesta.
- ❖ Gli elementi sopra esposti valgono quali indicazioni di carattere generale, ferme restando le valutazioni che ciascuna Amministrazione titolare di Misura dovrà di volta in volta effettuare relativamente alle richieste di integrazione delle anticipazioni, anche in termini di coerenza con eventuali clausole specifiche previste nelle procedure di selezione dei progetti e negli atti di concessione dei finanziamenti, al fine di scongiurare il rischio di contenziosi.
- ❖ Resta ferma, per i *Progetti in essere*, la possibilità per i Soggetti Attuatori di formulare richiesta di anticipazione del 30% direttamente all'Ispettorato generale per il PNRR quando è stata già espletata la modalità ordinaria

# LE ULTIME FAQ DI INTERESSE

**DATA PUBBLICAZIONE – 22 APRILE 2024**  
**D. NEL CASO DI OPERA PNRR COFINANZIATA DAL FOI COME DEVE ESSERE FATTA LA RENDICONTAZIONE SU REGIS?**

Nei casi di cofinanziamento FOI di opere PNRR cofinanziate e non cofinanziate con altre fonti, segui queste indicazioni.

Finanziamento PNRR e FOI, in assenza di ulteriori cofinanziamenti. La voce “Importo richiesto” è pari all’“importo totale pagamento”, cioè al costo ammissibile (finanziamento a valore PNRR e FOI).

Finanziamento PNRR e FOI e cofinanziamento altri soggetti. La voce “Importo richiesto” nella sezione di Regis “pagamenti a costi reali” è calcolata applicando all’“importo totale pagamento” la percentuale di costo ammissibile (finanziamento a valore PNRR e FOI) sul totale del finanziamento.

In caso di necessità, al momento del rendiconto puoi esaurire per prima la quota PNRR ma, a chiusura contabile dell’opera, deve essere comunque rispettata la proporzione tra la parte PNRR/FOI e le altre fonti di finanziamento.

Nel caso di eventuali economie, le quote FOI devono essere restituite prioritariamente.

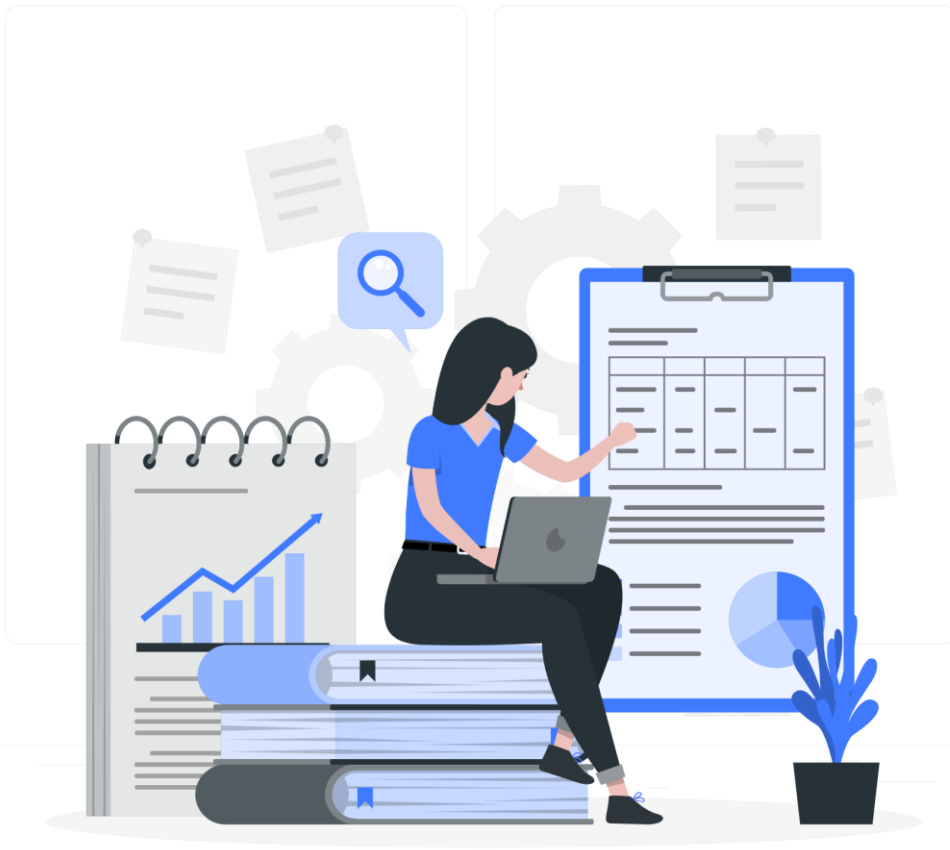

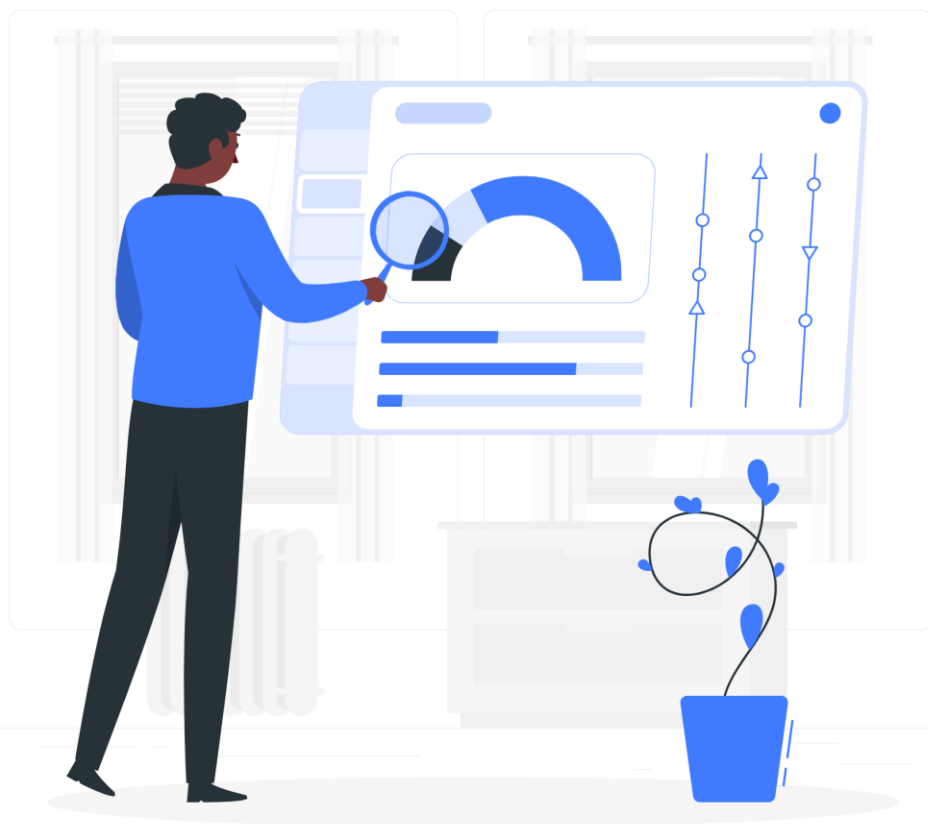

La Struttura del **Piano dei Costi** consente di associare al progetto un set di informazioni inerenti alla sua pianificazione ed avanzamento osservati in termini economici (e non finanziari), rispetto alla specifica annualità di riferimento (una o più d'una). Per ciascuna delle annualità di attuazione del progetto, è richiesto di indicare l'importo da realizzare, inteso come valore previsionale dei costi di progetto da sostenere nella singola annualità, e successivamente l'importo realizzato, inteso come valore effettivo dei costi di progetto maturati.

A conclusione di ciascuna annualità precedente, occorre portare a zero l'importo da realizzare ad essa riferito in quanto si è ormai a conoscenza dell'importo effettivo e non più soltanto presunto e conseguentemente aggiornare l'importo realizzato; qualora non fosse stato interamente realizzato quanto previsto nell'annualità appena conclusa, occorrerà ridistribuire l'importo inizialmente previsto come da realizzare nella/e annualità successiva/e tenendo anche conto dell'eventuale quota avanzata dall'anno concluso (differenza tra l'importo presunto e quello effettivo). Per le annualità concluse devono, di conseguenza, essere valorizzate esclusivamente le celle degli importi realizzati. L'intento è quello di definire la distribuzione delle risorse necessarie e al contempo monitorare l'attuazione del progetto ovvero avere contezza del relativo andamento/avanzamento e disporre del dato relativo al costo effettivo del progetto, con periodicità annuale.

**GRAZIE PER  
L'ATTENZIONE**